# CROMARY

## Bulletin municipal 2017

## *MEILLEURS VŒUX 2018*

VIGILANCE CITOYENNE

En liaison directe avec la GENDARMERIE NATIONALE

CONSEIL NATIONAL
Village Fleuri
DES VILLES ET VILLAGES FLEURIS

# SOMMAIRE


| | |
|---|---|
| Editorial | 1-2 |
| Syndicat des Eaux | 3 |
| Assainissement | 4 |
| Inauguration RN57 | 5 |
| Barrage de CROMARY | 6 |
| Ecole | 7-8 |
| Fleurissement | 9 |
| Visite à CROMARY | 10 |
| Tableau de l'église SAINT MATHIAS | 11 |
| Association les Amis de CROMARY | 12-13-14 |
| Vendredi de l'été | 15 |
| Nos joies nos peines | 16 |

# EDITORIAL

En mon nom et au nom de l'ensemble du Conseil Municipal, je vous souhaite à toutes et à tous une très Heureuse Année 2018, une très Bonne Santé, la pleine réussite de vos projets et une vie agréable et détendue dans un village accueillant, fleuri et paisible, fier de son riche passé.

L'équipe municipale et son maire font de leur mieux pour répondre aux attentes de tous, ainsi n'hésitez pas à nous adresser vos suggestions par courriel ou par courrier dans la boîte aux lettres de la mairie.

La salle de mairie a été entièrement rénovée, les anciennes fenêtres seront refaites à l'identique dans le cadre d'un programme LEADER, des interventions plus conséquentes sont à envisager, elles feront l'objet d'une réflexion globale avec les demandes d'aides correspondantes.

Les travaux de rénovation du réseau de distribution d'eau ont été achevés dans les délais prévus, les nouvelles conduites et les regards de fontainerie associés sont opérationnels depuis le 15 décembre. Les prélèvements 2017 sont identiques aux prélèvements 2016. La dissolution du syndicat des eaux est proche, la date exacte sera connue en fonction des prochaines décisions de la CCPR.

Les travaux concernant l'assainissement se déroulent normalement, la rhizosphère est terminée, les premiers raccordements sont en cours, la liaison rue des Oiches rue de la Prairie permettra d'optimiser le circuit de ramassage des poubelles (plus de retournement).

L'inauguration du tronçon Sorans-Voray de la RN 57 s'est déroulée le 20 décembre, la liaison Perrouse-Sorans devrait permettre de réduire notablement le trafic dans la traversée de Cromary.

Internet : des baisses de débit significatives ont été constatées à partir de 17 h le Président de Haute Saône Numérique en a été informé et une enquête est en cours.

Les réunions d'avancement du PLUI se poursuivent conformément au planning prévu, une séance de sensibilisation destinée aux élus s'est tenue à la CCPR début janvier pour définir les orientations d'aménagement, de programmation, et de zonage.

Le harcèlement téléphonique constitue une nuisance quotidienne, le Président du conseil Départemental a pris note de notre demande d'intervention.

Le PPRI (plan de prévention des risques d'inondation) de la Moyenne Vallée de l'Ognon a été approuvé par arrêté interpréfectoral en date du 27 avril 2017.

En ce qui concerne le devenir du barrage de Cromary une étude confiée à Naldéo a permis de décider de sa réhabilitation, ces travaux comprendront la réalisation d'une passe à poissons et d'une passe à canoës (SMAMBVO).

Suite aux récentes inondations nous vous recommandons de bien vouloir respecter scrupuleusement la signalisation routière afin de ne pas risquer des conséquences dramatiques pour le conducteur et ses passagers mais également pour les secours.

# SYNDICAT DES EAUX CROMARY PERROUSE

## Fonctionnement

L'année 2017 a de nouveau connu des pics de prélèvement inexpliqués correspondant à des volumes compris entre 25 et 30 $m^3$/jour.
Il n'a pas été constaté de manquement lors des analyses de contrôle, plusieurs pannes de téléphone ont entrainé des perturbations notables au niveau du remplissage du réservoir, ce qui pénalise le rendement essentiellement côté PERROUSE (débordement du réservoir). Les consommations sont restées proches de celles de l'année précédente. Fin novembre, côté CROMARY, une fuite très importante s'est produite Place de la Mairie : elle a entrainé l'inondation d'une cave Grande Rue et a nécessité l'intervention des élus et des pompiers.

## Travaux

Conformément à ce qui avait été annoncé, les travaux ont été réalisés par l'entreprise STPI : ils ont entrainé plusieurs coupures indispensables pour ne pas risquer de mettre en péril les canalisations en place. Ces travaux, correspondant à 2km 125 de conduite, ont été effectués dans le cadre du plan de relance du BTP, sous maîtrise d'œuvre d'Ingénierie 70. Ils ont coûté 21 2592 € HT, subventionnés à 50%. La nouvelle conduite a été implantée en bordure de la RD 31 de manière à éviter le recours à des servitudes de passage. Dans PERROUSE, c'est la liaison milieu de la Rue du Stade/réservoir qui a été refaite ce qui a permis de supprimer toute la partie de l'ancienne conduite qui traversait le bois. Trois nouvelles bouches d'incendie ont été installées à PERROUSE. Dans le local des pompes, l'ancienne tuyauterie et les vannes de sectionnement ont été remplacées. A la suite de la fuite de la Place de la Mairie, il a été nécessaire de remplacer en urgence près de 50m de conduite fissurée.

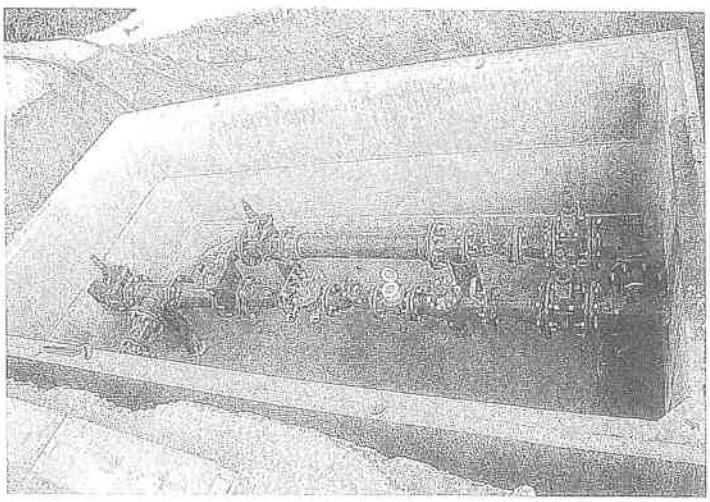

Nouveau regard de fontainerie situé à l'entrée de Cromary

# ASSAINISSEMENT

Depuis 2011 la réglementation impose aux communes de traiter les eaux usée. De manière à respecter cette obligation tout en bénéficiant des meilleures conditions de financement, les communes d'AULX LES CROMARY, CIREY LES BELLEVAUX, CHAMBORNAY LES BELLEVAUX, CROMARY et VANDELANS se sont regroupées à l'initiative de Jean Jacques NOEL et de Philippe KERGOAT. Concernant CROMARY, le bureau d'études retenu est Sciences Environnement et l'assistance à maîtrise d'ouvrage est assurée par Ingénierie 70.

Les travaux se décomposent en deux lots : d'une part la station de traitement des eaux usées (lot n°1 ORPEO pour **189 335 € HT**) et d'autre part le réseau de collecte des eaux usées (lot n°2 MALPESA pour **448 144 € HT**). Dans le cadre de ces travaux et de façon à optimiser le circuit de ramassage des ordures ménagères, la liaison Rue de la Prairie / Rue des Oiches sera réalisée.

A ce jour, trois communes ont réalisé les travaux,; pour AULX LES CROMARY et CROMARY, les travaux sont en cours comme vous avez pu le constater. Les bassins et les conduites de la rhizosphère sont achevés et le local technique est installé. Les raccordements eau et électricité sont en cours. La traversée des conduites sur la parcelle JUBIN a fait l'objet d'une convention de passage et la commune tient à les remercier pour leur compréhension.

La phase 2 a déjà démarré Rue des Oiches et Rue de la Prairie. Seule une partie du réseau sera traitée en séparatif (Rue du Pont) avec l'installation d'un déversoir d'orage. Les autres secteurs continueront à utiliser le réseau unitaire existant (eaux usées et eaux de ruissellement). Les raccordements individuels seront traités au fur et à mesure de l'avancement, un questionnaire préparé par la commission assainissement a été adressé à chacun pour l'aider à préparer son raccordement (point de branchement et mise hors circuit de la fosse septique).

Au 1er janvier 2020, la compétence eau et assainissement sera reprise par la Communauté de Communes du Pays Riolais (CCPR) avec transfert des emprunts contractés.

# INAUGURATION SUR LA RN57

Christiane BARRET, Préfète de la région Bourgogne-Franche-Comté, Marie-Guite DUFAY, Présidente de la région Bourgogne-Franche-Comté et Yves KRATTINGER, Président du département de la Haute-Saône, ont inauguré mercredi 20 décembre 2017 la première tranche des travaux (They / Voray) de mise à 2X2 voies de la RN57 (tronçon Rioz /Voray-sur-l'Ognon).

L'opération routière d'aménagement à 2X2 voies de l'itinéraire RN57, entre Rioz et Voray-sur-l'Ognon, consiste à poursuivre les aménagements actuels de la RN57, en réalisant une chaussée neuve à 2X2 voies sur 9 600 mètres, en prolongement des sections déjà aménagées à 2X2 voies, donnant ainsi un caractère autoroutier à la liaison Vesoul-Besançon.

La section est divisée en deux tranches :

- Première tranche : Voray / They de 4,8 km
- Deuxième tranche : They / Rioz de 4,8 km

Ces travaux permettent d'offrir à terme une connexion satisfaisante entre l'agglomération vésulienne et l'agglomération bisontine, l'autoroute A36 et la gare de Besançon / Franche-Comté / TGV. Le but est de garantir de bien meilleures conditions de transport des personnes et des biens, de maintenir le développement de l'économie et de l'emploi, de garantir une sécurité accrue des usagers empruntant cette liaison très accidentogène ainsi qu'une requalification de cette route pour la doter de tous les équipements indispensables à la préservation de l'environnement.

Le montant des travaux pour ce projet est de 32M € TTC, financé à hauteur de 75% du montant HT de l'opération par le Conseil Départemental de la Haute-Saône (soit 25,33Md'€ TTC) et à hauteur de 25% HT par le Conseil Régional de Bourgogne-Franche-Comté (soit 6,67M d'€).

# BARRAGE DE CROMARY

Cette année sera l'année où démarreront les travaux de remise en état du barrage de Cromary. En effet, vous n'êtes pas sans savoir que celui-ci est abîmé depuis de nombreuses années. Le Syndicat d'Aménagement de la Moyenne et Basse Vallée de l'Ognon ou « SMAMBVO », propriétaire de l'ouvrage depuis le 24 janvier 1975, est porteur de projet afin de lui redonner une nouvelle vie.

Le barrage, impacté par une brèche en son centre, se verra consolidé. Sa crête sera également consolidée ainsi que son pied puisque des blocs se sont détachés au fil du temps.

Il accueillera au niveau de la brèche une passe à canoë qui aura aussi pour rôle de colmater la brèche et sera équipé en rive gauche d'une passe à poissons afin de répondre à des obligations réglementaires en terme de continuité écologique (poissons et sédiments).

L'ancien bras, côté Palise, servira de bras de décharge lors de la phase des travaux afin de mettre en assec la zone des travaux. Ce bras sera également restauré et sera alimenté de manière pérenne lorsqu'un certain débit sera atteint (période de moyennes et hautes eaux).

A l'issue des travaux, le barrage sera inspecté régulièrement afin d'en effectuer le suivi et l'entretien dès que nécessaire.

Quelques informations sur le barrage :

- une crête (partie supérieure de l'ouvrage) de 87 mètres et une hauteur de chute de 1 ,87 mètres,

- une brèche qui date de 1973,

- une restauration du seuil en 1974, et un premier projet de reconstruction en date de 2004 mais qui n'a pas été réalisé.

# ECOLE

A la rentrée 2017, le pôle éducatif de Perrouse est composé de 6 classes : 2 classes maternelles qui accueillent 45 élèves et 4 classes élémentaires qui accueillent 98 élèves ce qui représente un effectif total de 143 élèves pour 100 familles.

| AULX LES CROMARY | CROMARY | CHAMBORNAY | PERROUSE | BUTHIERS | SORANS |
|---|---|---|---|---|---|
| 12 élèves<br>9 familles | 34 élèves<br>25 familles | 12 élèves<br>8 familles | 21 élèves<br>15 familles | 23 élèves<br>15 familles | 37 élèves<br>25 familles |

| Autres communes | Effectif total |
|---|---|
| 4 élèves<br>3 familles | 143 élèves<br>100 familles |

L'équipe enseignante reste la même, la répartition est la suivante :

- Classe de maternelle : 17 PS / 6 MS :23 élèves avec Mme Roy et l'aide maternelle Mme Cuisance
- Classe de maternelle : 9 MS / 13 GS : 22 élèves avec Mme Marey les lundis et mardis. Puis Mme Raoul les jeudis et vendredis, aidées de Mme chalet, l'aide maternelle.
- Classe de 19 CP : Mme Bentiri chaque lundi toute l'année scolaire. Mme Gimenez les trois jours de la semaine restants.
- Classe de 16 CE1 / 8 CE2 : 24 élèves avec Mme Thomas, déchargée le mardi par Mme Bentiri. Depuis la rentrée, Mme Geschwine assure le remplacement de Mme Thomas.
- Classe de 23 CE2 / 5 CM1 : 28 élèves avec Mlle Tourdot
- Classe de 13 CM1 / 14 CM2 : 27 élèves avec M. Coutelle
- Mme Henriot, EVS, travaille dans notre école à raison de 20 h par semaine : elle suit un élève de moyenne section 6 heures par semaine, celui-ci bénéficiant d'un PPS : projet personalisé de scolarisation. Elle assure le suivi d'élèves en difficultés et le reste de son temps est partagé entre la gestion de la bibliothèque, la prise en charge de groupes en informatique, et une aide administrative selon les besoins.
- Le RASED, Réseau d'Aide Spécialisée aux Elèves en Difficulté est basé à Rioz avec une psychologue scolaire, Mme Pheulpin. Il n'y a plus de maîtresse spécialisée chargée de l'aide à dominante pédagogique, comme c'était le cas l'année dernière.

Les élections des représentants de parents d'élèves ont eu lieu le vendredi 9 octobre 2017. Pour Cromary, la titulaire est Mme CRESSIER Léa et la suppléante est Mme PARISOT Hélène.

Comme l'an passé, les élèves ont eu la possibilité de choisir une langue vivante : anglais ou allemand dès le CP. Mme BENCHEQROUNE, professeur au collège de Rioz assure les cours d'allemand, à raison de 4 interventions par semaine. Les autres élèves suivent les cours d'anglais dans leur classe avec leur professeur.

Les activités pédagogiques complémentaires (APC) s'ajoutent aux 24 heures hebdomadaires d'enseignement. Elles se déroulent par groupes restreints d'élèves. Elles sont organisées par les enseignants et mises en œuvre sous leur responsabilité. Les activités pédagogiques complémentaires permettent :

- Une aide aux élèves rencontrant des difficultés dans leurs apprentissages ;
- Une aide au travail personnel ;
- La mise en œuvre d'une activité prévue par le projet d'école.

La journée du sport à l'école était prévue le mercredi 27 septembre. Dans les écoles, collèges et lycées de France, des manifestations sportives et ludiques réunissent les élèves, leurs professeurs, leurs parents. L'objectif de cette journée est de promouvoir le sport scolaire, de montrer le dynamisme de près de 2 millions d'élèves licenciés et d'attirer de nouvelles recrues.
Les écoles devaient participer à cette journée. Les enseignants ont choisi d'exploiter cette idée sous la forme d'une randonnée.

Les enseignants des cycles 2 et 3 ont programmé un parcours randonnée selon l'âge des enfants. Ils tiennent à remercier M. Bertin et M. Roch pour leur accueil au sein du camping durant le temps de midi.

La classe de maternelle de Mme Roy a effectué une petite promenade mais le temps n'était pas propice.

L'association de parents, « école ouverte » est affiliée à la Ligue de l'enseignement qui organise des activités sportives par le biais de l'USEP : Union Sportive d'Education Physique. Toutes les classes sont inscrites auprès de l'USEP pour participer à différentes rencontres sportives, dont des rencontres jeux collectifs pour le cycle 2 et handball pour le cycle 3 : elles sont programmées au début du mois de décembre.

Une journée qui fait suite à la semaine du goût est organisée le vendredi 20 octobre. Elle se déroulera avec l'ensemble des classes. Des ateliers seront proposés autour du thème des 5 sens. Des groupes d'élèves interclasses seront constitués de façon à développer les compétences de coopération et d'entraide entre des enfants d'âges différents. Cette journée sera le point de départ de notre futur projet d'école qui s'articulera pour apprendre ensemble.

Les écoles sont invitées à élaborer de nouveaux projets d'école.

« La démarche de projet favorise un véritable pilotage pédagogique de chaque école. Prenant en compte les besoins des élèves, les attentes institutionnelles, elle permet d'opérer des choix pédagogiques et éducatifs pertinents et volontaires pour une meilleure réussite scolaire et éducative de chaque élève. »

Ce projet est en cours d'élaboration, les enseignants devant évaluer l'action conduite au sein de leur école, en termes de réussite et de besoins, en lien avec son environnement.

# FLEURISSEMENT 2017

Les bénévoles ont passé un moment agréable lors du fleurissement du village. Après un café et un croissant, ces bénévoles ont pu se répartir en petits groupes pour fleurir les fontaines et massifs en quelques heures. Après un travail rondement mené, ils ont pu se désaltérer à la salle des fêtes où Alain Letondal les attendait avec un rafraîchissement et des petits gâteaux salés.

Ce fût une matinée ensoleillée, conviviale et cette année nous avons apprécié d'avoir 2 enfants venus donner main forte à leurs parents. La relève est assurée.

Encore merci à tous pour vos efforts, vos conseils et votre dévouement pour améliorer l'embellissement de notre village. Toutefois nous attendons encore plus d'aide. Toutes les idées ou les suggestions, pour l'année à venir, seront les bienvenues. N'hésitez pas à transmettre vos remarques à la mairie.

Vous aurez en outre remarqué la nouvelle guirlande bleue qui décore le sapin de Noël, ainsi que plusieurs boules, paquets cadeaux et autres décorations venus embellir le sapin. Merci à Mme Guy pour son aide.

Nous tenons aussi à remercier Sébastien Pierre et son père pour le travail réalisé au cours de l'année afin de garder notre village propre et beau, ainsi que pour leur initiative appréciée du fleurissement de la Place de la Mairie avec des plantes hivernales.

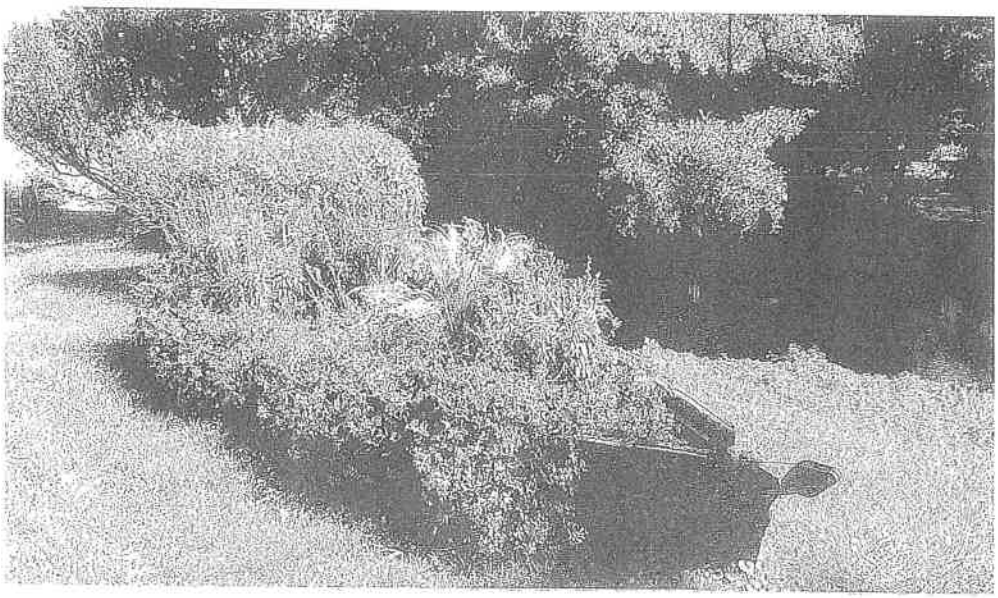

# VISITE A CROMARY

Avant son départ pour une prochaine affectation à MOULINS, Madame la Préfète nous a fait l'honneur et le plaisir de venir découvrir le patrimoine de la commune, puis faire le point sur l'avancement des travaux d'assainissement et de rénovation du réseau de distribution d'eau potable.

La première partie de la réunion s'est déroulée en salle polyvalente :

- mot d'accueil et de bienvenue,
- présentation des participants :
  - élus,
  - bureau d'études Sciences Environnement : Monsieur Marc DUCROT,
  - Ingénierie 70 : Monsieur Pascal VALENTINI,
  - entreprises : ORPEO, STPI et PELLEGRINI.

La seconde partie a consisté en une visite rapide de l'église suivie d'une présentation détaillée de la rhizosphère. Puis les travaux du Syndicat des Eaux (liaison PERROUSE-CROMARY et à PERROUSE Rue du Stade / réservoir, Impasse de la Creuse).

**Travaux achevés en 2017**

Fibre optique
Optimisation de l'éclairage public (SIED 70)

**Travaux en projet**

Barrage : création d'une passe à poissons, d'une passe à canoë (SMAMBVO),
Aménagement de la Place de la Mairie,
Cheminement piétonnier enfants vers PERROUSE,
Réhabilitation des sentiers,
Réfection à l'identique des fenêtres de la mairie (programme LEADER),
Enfouissement des réseaux secs,
Amélioration de la voirie.

La visite s'est terminée par un moment convivial préparé avec soin par Alain LETONDAL.

# TABLEAU DE L'EGLISE SAINT-MATHIAS EN VACANCES A BESANCON

L'église intercommunale de Cromary-Perrouse possède un trésor insoupçonné. Cette œuvre est une huile sur bois attribuée au peintre Pierre d'Argent. L'artiste a représenté sur une face « Le Miracle de Lépante : la vision du Pape Pie V » et sur l'autre face : « l'Annonciation ». Ce panneau fait partie d'un diptyque dont l'autre moitié a disparu.

Les mairies de Cromary et de Perrouse sont fières que cette œuvre fasse partie d'une exposition au Musée du Temps. Ce panneau a été restauré pour cette occasion. Le financement a été pris en charge par la DRAC (Direction Régionale des Affaires Culturelles) et les communes de Cromary et Perrouse. Ce tableau est classé aux monuments historiques ainsi que d'autres objets de l'église.

Cette exposition est consacrée à Antoine de Granvelle à l'occasion du 500° anniversaire de sa naissance. De nombreux éléments font le lien entre le tableau de l'église Saint-Mathias et Antoine de Granvelle, bien que des zones d'ombre demeurent dans l'histoire de cette œuvre. Nicolas de Granvelle, père d'Antoine de Granvelle, achète la seigneurie dite du château de Cromary, le 4 septembre 1535. Depuis le XII° siècle, Cromary abrite un prieuré dépendant de l'abbaye Saint-Vincent de Besançon et Antoine de Granvelle en est l'abbé de 1560 à sa mort en 1586.

Certaines lettres rédigées par le prélat ayant disparu, aucune trace de la commande du tableau n'est parvenu jusqu'à nous. Mais dans son habit de cardinal, Antoine de Granvelle figure parmi les prélats représentés dans ce tableau.

L'église Saint-Mathias est également inscrite aux monuments historiques depuis 2013. L'édifice, comme certains objets à l'intérieur, mériteraient eux aussi des réparations ou des restaurations afin de sauvegarder notre patrimoine.

**Quelques renseignements supplémentaires :**

**L'exposition** <<Antoine de Granvelle, l'éminence pourpre>> a lieu au Musée du Temps, 96 Grande Rue à Besançon du 18 Novembre 2017 au 18 Mars 2018. Les œuvres exposées proviennent d'institutions internationales telles que le musée d'Orsay, la Bibliothèque Nationale de France ou encore le Rijksmuseum d'Amsterdam. Quelques œuvres régionales sont également présentes

Téléphone : 03 81 87 81 50 - Musée-du-temps besancon.fr

**Bataille de Lépante :** 7 octobre 1571, victoire des forces chrétiennes de la Sainte Ligue (Espagne, Venise, Saint-Siège ) dirigées par Don Juan d'Autriche sur la flotte ottomane près de Lépante ( Grèce )

# L'ASSOCIATION« LES AMIS DE CROMARY »

Extrait du compte rendu de l'assemblée générale du Vendredi 24 février 2017

Le président a précisé que cette assemblée a du être repoussée car des circonstances malheureuses ces derniers mois l'ont obligé à le faire

L'assemblée a démarré avec le rapport moral et d'orientations. Les valeurs de l'association restent inchangées. Elles se situent dans le contexte des associations régies par la loi 1901. Elles respectent la démocratie ainsi les décisions se prennent collectivement et dans l'intérêt du plus grand nombre. L'association se déclare apolitique et sans appartenance religieuse.

Selon les manifestations, chacun a pu inviter familles et amis extérieurs au village. Les villageois voisins sont également les bienvenus. Et toutes ces personnes sont accueillies chaleureusement selon la place disponible.

Nos principaux fournisseurs sont les commerçants du secteur. La municipalité de Cromary prête régulièrement la salle des fêtes pour les soirées ou les réunions. Elle facilite aussi la mise en place de certaines activités. Le président en a profité pour remercier Monsieur le Maire, Mesdames et Messieurs les conseillers municipaux. En contrepartie l'association ne demande aucune subvention à la mairie pour fonctionner.

La réunion a été suivie par l'élection d'un nouveau conseil d'administration car l'association a perdu son trésorier et un tiers des membres du bureau était à renouveler. Le président a tenu à rappeler le rôle important qu'a joué Ronan KERLOUEGAN, trésorier de l'association depuis plusieurs années.

Tous les adhérents de l'association sont bénévoles et chacun à sa place fait du bon travail. Le président a remercié pour leur participation tous les adhérents qui de près ou de loin ont donné de leur temps et de leur savoir-faire. **Il a voulu préciser que pour soutenir l'association, il suffisait tout simplement d'adhérer**. Le montant de l'adhésion est resté identique à celui de 2016 : 10 euros pour un individuel, 15 euros pour une famille habitant sous le même toit.

Pour permettre la convivialité, l'association offre un repas gratuit à tous ses adhérents une fois par an.

La réunion a continué avec le bilan financier présenté par Alain LETONDAL qui a pris le relais du trésorier et qui a bénéficié de l'aide de Catherine KERLOUEGAN.

La parole est donnée à Daniel PATAT, le vice-président, qui a poursuivi avec le résumé des activités de l'année 2016 ;

Après l'assemblée générale de Janvier 2016, les activités de l'association se sont déroulées en plusieurs temps forts :

- Un repas convivial durant lequel nous avons dégusté une très bonne choucroute. Cette soirée sera renouvelée en 2018.
- La fête de l'été n'a pas pu avoir lieu en raison du manque de participants. Pour 2018, nous réfléchissons à une date qui permettrait à toutes les familles, qui le souhaitent, de venir à cette manifestation.
- Le repas des adhérents a connu un vif succès. Cette soirée permet aux adhérents de rentabiliser leur adhésion. Il a eu lieu le samedi 13 Janvier. Nous nous sommes régalés d'une délicieuse morbiflette.
- A la demande d'habitants du village, des tentatives de jeux collectifs le vendredi soir ont été testées. La première rencontre a connu un certain succès. Puis à la vue d'une fréquentation devenue très faible, nous avons arrêté ces jeux à partager. Les personnes qui y sont venues ont pourtant bien apprécié cette initiative.
- Suite à une décision du conseil d'administration, nous avons eu la chance d'avoir une chorale qui s'est produite le dimanche 2 avril 2017 à 17H00 à l'église. Les bénéfices de cette manifestation ont été versés à l'association Rêves de Besançon. Cette association réalise les rêves d'enfants gravement malades. Ce concert a été un excellent moment.
- Au cours du mois de Juin, le président a organisé une sortie pour aller visiter les rotatives de l'Est Républicain. Cette sortie comprenait le voyage en bus, le repas dans un restaurant et ensuite le retour dans la nuit. Elle a donné entière satisfaction à tous les participants

Le président a rappelé qu'il est toujours possible de rejoindre le groupe. Il a aussi insisté sur le fait qu'il n'y a aucune objection à ce que des adhérents extérieurs à Cromary rejoignent l'association si les règles de l'association sont respectées.

A l'issue de l'assemblée générale, le bureau s'est réuni pour l'élection du tiers des membres du conseil à renouveler.

Mme Brigitte BORDY ne se représente pas. M Didier DUPRE est démissionnaire de son poste de président.

Le nouveau bureau est de ce fait constitué ainsi :

| | |
|---|---|
| M Daniel PATAT | président |
| M Didier DUPRE | vice-président |
| M Alain LETONDAL | trésorier |
| Mme Catherine KERLOEGAN | suppléante trésorière |
| Mme Hélène COLOTTE | secrétaire |
| Mme Françoise SCHOONMANN | membre du bureau |
| Mme Marie MASSON | membre du bureau |

# LES VENDREDI DE L'ETE AU CAMPING « VERTE RIVE »

C'est avec le plus grand plaisir que nous vous avons retrouvés durant la saison estivale 2017 en compagnie d'Agnès et Paulo, les « Melody Makers » pour danser et partager, comme vous le savez désormais, un moment de convivialité les vendredis soirs.

Cette année aura également vu fleurir de nouvelles rencontres avec la « Marmite Vagabonde », un food-truck venu directement de Vesoul pour le plus grand plaisir de nos papilles, en nous régalant de nombreux petits plats plus exotiques les uns que les autres. Nous n'oublions pas de remercier le groupe « katroucink » qui a ouvert les festivités avec la fête de la musique et que vous avez été nombreux à partager avec nous.

Dans un autre registre, nous avons eu le plaisir d'accueillir une association équestre de Besançon et également la venue de « Arno le mobeur » qui a choisi le camping « Verte-Rive » pour clore une étape Franc-Comtoise de son tour de France à mobylette. Vous pouvez retrouver les différentes étapes d'Arno sur internet et plus particulièrement sur Youtube. Comme à l'accoutumée, nous tenons à vous remercier de votre fidélité et de ces moments de convivialité passés en votre présence.

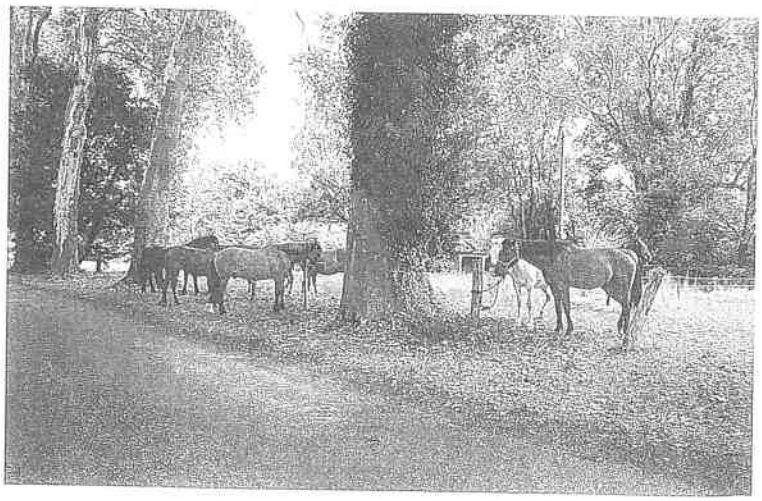

# NOS JOIES, NOS PEINES

## Naissances

| | |
|---|---|
| GLOPPE Abel | 21 avril 2017 |
| VIENNOT Loula | 21 avril 2017 |
| SIAUDEAU Margaux | 3 aout 2017 |
| REVOL Maël | 7 aout 2017 |
| BUZELLI Louna | 19 septembre 2017 |

## Décès

| | |
|---|---|
| QUENEDIT Bernard | 16 janvier 2017 |
| GIRARD Henri | 7 février 2017 |
| DUCHON Monique | 18 avril 2017 |
| GINDRE Nathalie | 22 juillet 2017 |
| BREDIN Médéric | 31 décembre 2017 |

**Ce bulletin a été préparé par les membres de la commission information**

Jean BERGER
Hélène COLOTTE
Sylvie PAQUELET
Ont également participé
Gilles BERTIN
Léa CRESSIER

**Directeur de la publication**

Jean BERGER

Le miracle de Lepante

L'Annonciation

# Tableaux de Pierre d'Argent